باينعولين وبلىسى كورىكتى اۋىل - قىستاقتىڭ جاڭا كارتيناسىن كەستەلەدى

(باسى 1 - بەتتە)

ەگىمشىلىك اۋماعى جانە باعىمشىلىق اۋماعى ءبىر - بىرىنەن اۋاشالانعان، رەتتى دە تازا!".

8 - ايدىڭ 4 - كۇنى يانجي حۇيزۋ اۆتونوميالى اۋدانىندىق مادەنيەت، دەنە تاربيە، راديو - تەلەۆيزيا جانە ساياحات مەكەمەسىنىڭ جيگشيك قالا-شىعى قوراتاۋ قىستاعىندا تۇراتىن "ۇعسۋ، تيىمدىلىك جاساۋ، توعىسترۋ" قىزمەت اترەتىنىڭ مۇشەسى ياڭ جيڭ تىلشىگە وسى قىستاقتىڭ وزگەرىسىن تانىستىرعان كەزدە قاتتى تەبىرەندى. قوراتاۋ قىستاعىنىڭ بەت - بەينەسىندە وراسان زور وزگەرىستىڭ جارىققا شىعۋىنىڭ استارىندا باينعولين موڭعۇل اۆتونوميالى وبلىسىنىڭ كورىكتى اۋىل - قىستاق قۇرىلىسىن ىلگەرىلەتۋدەگى بەرىك بەكىمى مەن پارمەندى ارەكەتى جاتىر.

جۋىق جىلداردان بەرى، باينعولين وبلىسى كورىكتى اۋىل - قىستاق قۇ-رىلىسىنا ايرىقشا ءمان بەرىپ، اۆتونوميالى رايونىنىڭ ءبىر تۇتاس ورنالاستىرۋى بويىنشا، جىجياڭنىڭ "10 مىڭ ينجەنەريا" تاجىريبەسىن مۇقيات ۇيرەنىپ، "100 قىستاق ۇلگى كورسەتۋ، قىستاقتاردى رەتتەۋ - وڭاۋ" ينجەنەرياسىن ىسكە-رىلەي ىلگەرىلەتىپ، دەڭگەيگە، ادام كۇشىنە، قارجى قوسۋعا، قىزمەت ونىمدىلى-گىنە ءمان بەرۋدەي "ءتورتتى كۇشەيتۋ"دى ورىندادى.

كورىكتى اۋىل - قىستاق قۇرىلىسىندا جوبا ارقىلى جەتەكتەۋدى كۇ-شەيتىپ، "عىلمي جوبالاۋ، ۇيلەسىمدى ورنالاستىرۋ، ءبىر قىستاقتا ءبىر ءونىم بولۋ، ءبىر قىستاقتا ءبىر كورىنىس بولۋ" دامۋ وي جەلىسىن بەلگى-لەپ، اۋدان، اۋىل، اۋىل - قالاشىق، قىستاق، وتباسى "ءتورت دارەجە بىرلەسىپ جاڭالىق اشۋ"دان جازباي، ەكولوگيالىق قۇرىلىس، كاسىپ سالاسىنىڭ دامۋى، قىستاقتاردىڭ ورنالاسۋى، جەردەن پايدالانۋ، نەگىزدىك قۇرىلعى، قورشاعان ورتانى قورعاۋ سياقتى شەشۋشى بۋىنداردى ارقاۋ ەتىپ قىستاق قۇرىلىسى جوباسىن ۇيىمداستىرىپ، جاسادى، كەمەلدەندىردى. كەزەكتە تۇتاس وبلىستاعى بارلىق اكىمشىلىك قىستاقتاردىڭ جوباسىن جاساۋدىڭ قامتىم مولشەرى 100%كە جەتتى.

وتباسى سايىن تازا دارەتحانا بولۋ سياقتى اۋلا ىشىندەگى، اۋلا سىر-تىنداعى "6 ءىستى" مىقتى يگەرىپ، اۋىل - قىستاقتاردىڭ اۋلا تۇرمىس اۋما-عى، ەگىمشىلىك اۋماعى، باعىمشىلىق اۋماعى سىندى "3 اۋماقتى اۋاشالاۋ"دى جالپىلاستىرىپ، كورىكتى اۋىل - قىستاق قۇرىلىسىن بىرتىندەپ ىلگەرىلە-تىپ، 2020 - جىلعا بارعاندا تۇتاس وبلىستاعى 405 اكىمشىلىك قىستاقتىڭ "قىستاقتاردى رەتتەۋ - وڭاۋ" قىزمەتىن جاپپاي ورىنداۋىنا شىنايى كەپىل-دىك ەتىپ، 100 ۇلگى كورسەتۋ قىستاعىنىڭ نەگىزىن قالاۋ مىندەتىن ورىن-دايدى. وسى نەگىزدە، 2022 - جىلعا بارعاندا، 50دەن استام تاڭداۋلى قىستاق قۇرىپ، ءبىر توپ "جوباسى، ورنالاسۋى كوركەم، قىستاق رەتتى، ورتاسى كوركەم، شارۋاشىلىق قۇرىپ، كىرىستى ارتتىرعان، تۇرمىسى كوركەم، اۋىل سالتى وركەنيەتتى، كوڭىلى كوتەرىڭكى" كورىكتى اۋىل - قىستاق قۇرادى.

"كىمنىڭ اۋلاسى تازا - رەتتى بولسا، سونىڭ وتباسى ماداقتالادى"، - دەدى لوپنۇر اۋدانىندىق پارتكوم ۇيىمداستىرۋ ءبولىمىنىڭ شيڭپيڭ قالاشىعى داشي قىستاعىندا تۇراتىن "ۇعسۋ، تيىمدىلىك جاساۋ، توعىسترۋ" قىزمەت اترەتى-نىڭ باستىعى، ءبىرىنشى شۋجي لي يانفىڭ. كورىكتى اۋىل - قىستاق قۇرىل-سىندا باينعولين وبلىسىنىڭ جەر - جەرى اشىق باعالاۋ، سالىستىرۋ سياقتى تاسىلدەر ارقىلى شارۋالاردىڭ بەلسەندىلىگىن جۇمىلدىردى. قازىر 86.6% اكىمشىلىك قىستاق اۋىل - قىستاق تۇرعىندارىنىڭ قونىستانۋ ورتاسىن رەتتەۋ - وڭاۋدى قىستاق قاعيداسىنا ەنگىزدى، كوپتەگەن شارۋا اۋىل - قىستاق تۇرعىندارىنىڭ قونىستانۋ ورتاسىن رەتتەۋ - وڭاۋ قىزمەتىنە بەلسەنە ات سالىستى.

قازىرگە دەيىن باينعولين وبلىسىنىڭ اۋىل - قالاشىق، قىستاقتارىندا ءتۇرلى وتباسىلىق دارەتحانادان 185 مىڭ 300ى سالىنىپ، اۋىل - قىستاق تازا دارەتحاناسىن جاپپاي قامتۋدى نەگىزىنەن جۇزەگە اسىردى؛ 258 اكىم-شىلىك قىستاقتا قوقىر - قوقسىقتى جوڭگە سالۋ مىندەتىن ورىنداپ بولدى؛ 98 اكىمشىلىك قىستاق لاس سۋدى ءونىمدى تۇردە ءبىر جاقتى ەتتى؛ 132 اۋىل - قىستاقتىڭ ورتانى جالپىلىق رەتتەۋ - وڭاۋ نىسانى 250 قىستاقتاعى 279 مىڭ ادامعا پايدا جەتكىزدى.

باينعولين وبلىستىق اۋىل شارۋاشىلىعى، اۋىل - قىستاق مەكەمەسىنىڭ قاتىستى جاۋاپتىسىنىڭ تانىستىرۋىنا نەگىزدەلگەندە، 2020 - جىلعا بارعاندا، تۇتاس وبلىستاعى اۋىل - قىستاقتاردا تازا دارەتحانانىڭ جالپىلاستىرىلۋ سالىستىرماسى 55%تەن اسىپ، 70%تەن جوعارى قىستاقتاردىڭ تۇرمىستىق قوقىر - قوقسىعى، اۋىل - قىستاق لاس سۋى ءونىمدى جوڭگە سالىنادى ەكەن.

بۇگىنگى تاڭدا، باينعولين وبلىسىنىڭ اۋىل - قىستاقتارىندا رەتتى دە تازا اسفالت جولدار قىستاقتاردىڭ اراسىن جالعاپ، وتباسىلارىنىڭ الدىنا دەيىن جەتكىزىلدى، جول شىراقتارى قىستاقتىڭ ءاربىر ءتۇنىن نۇرعا بولە-دى، ورتا تازالىعى كورنەكتى جاقساردى، تۇرعىنداردىڭ قونىستانۋ ورتاسى ءونىمدى تۇردە جاقساردى، بىرگە قۇرۋ، بىرگە يگىلىكتەنۋ بارىسىندا ءار ۇلت بۇقاراسىنىڭ تابىس سەزىمى، باقىت سەزىمى، حاۋىپسىزدىك سەزىمى ۇزدىكسىز كۇشەيدى.

ۇلتتىڭ گۇلدەنۋى جولىندا . ءىرجۇرەك قۇرباندار شەجىرەسى

دۋ فىڭرۋي: "قايسار قوسشى ۇشاق" زەڭگىر كوكتى باعىندىردى

شينحۋا اگەنتتىگىنىڭ 7 - ايدىڭ 27 - كۇنى جىڭجوۋدان بەرگەن حابارى (ءتىلشى لي پيڭ). حىنانىڭ وڭتۇستىگىندەگى فاڭچيڭ اۋدانىندا كەش باتىسى-مەن نەگىزگى جول "فىڭرۋي جولى" نىڭ ەكى جاعالاۋىنداعى سوعىس ۇشاعى فورماسىنداعى كوشە شامى ءدال ۋاقىتىندا جانىپ، ءتۇن قاراڭعىلىعىندا ەرەكشە جارقىرايدى. بۇل جەر اۋە ارمياسىنىڭ ايگىلى سوعىس قاھارمانى — "قايسار قوسشى ۇشاق" دۋ فىڭرۋيدىڭ اۋىلى.

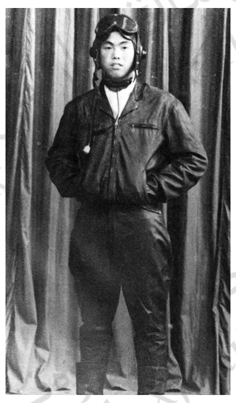

دۋ فىڭرۋيدىڭ سۋرەتى. □ شينحۋا اگەنتتىگى تاراتقان

دۋ فىڭرۋي 1933 - جىلى تۋعان، حىنانىڭ فاڭچيڭنان. كەدەي وتباسىندا تۋعان ول قارشادايىنان قايىر تىلەپ، سەرگەلدەڭدىكپەن تۇرمىس كەشىرەدى، كەيىن جەر يەسىنە جالشى بولىپ، ميحناتتى كوپ تارتادى. كونە قوعامعا ۇمتىل-ماس كەك جانە جاڭا تۇرمىسقا تاماشا تىلەك ارقالاعان دۋ فىڭرۋي 1948 - جىلى 5 - ايدا جۇڭگو حالىق ازاتتىق ارمياسىنا قاتىناسادى. 1956 - جىلى 10 - ايدا جۇڭگو كوممۋنيستىك پارتياسىنا مۇشە بولادى.

ارمياعا قاتىناسقانىنان كەيىن، دۋ فىڭ-رۋيدىڭ تاپتىق ساناسى تەز جوعارىلاي-دى. ول كەزىندە ەستەلىگىنە بىلاي دەپ جازعان: ءبىر توڭكەرىسشى الدىمەن بۇل-جىماس توڭكەرىستىك ءومىر كوزقاراسىن تۇراقتاندىرۋدا، ءسوز جوق، ءوزىنىڭ يدەيا - ءمورال قاسيەتىن جەتىلدىرۋگە ءمان بەرىپ، قاي - قاشان دا پارتيانىڭ مۇددەسىن جانە حالىقتىڭ مۇددەسىن ويلا-ۋى كەرەك. كوپ قامىن عانا ويلايتىن، ءوز مۇددەسىنەن كەشەتىن ستيلمەن پارتيا-نىڭ مۇددەسى ءۇشىن ءوز مۇددەسىن، ءتىپتى، ءومىرىن دە قۇرباندىققا شالۋى كەرەك.

دۋ فىڭرۋي سوعىستا پاراساتتى دا باتىل، قۇربان بەرۋدەن قورىقپايدى.

1948 - جىلى 8 - ايدا ول تۇڭعىش رەت حىنان نانياڭ بايحى سوعىسىندا داڭقتى تۇردە سوعىستىق ەڭبەك كورسەتەدى. 1952 - جىلى يۋننانداعى باندىلاردى تازالاۋ سو-عىسىندا كەرنايشى مىندە-تىن وتەپ، ناۋقاس بولا تۇرسا دا مىندەتتى تابىس-تى ورىنداپ، ءبىر رەت 2 - دارەجەلى ەڭبەك سى-ڭىرەدى. سول جىلى 4 - ايدا اۋە ارمياسى-نىڭ اۆياتسيا مەكتەبىنە اۋىسىپ، ۇشاق اي-داۋدى ۇيرەنەدى.

ۇيرەنۋ كەزىندە ول ەرىكتى ارميا-نىڭ ۇشقىش قاھارماندارىن ۇلگى ەتىپ، مادەنيەت ورەسى تومەن بولۋداي قيىنشى-لىقتى جەڭىپ، قايتپاس قايسارلىعىمەن اۆ-ياتسيا نازارياسىن ۇيرەنىپ، ۇشاق ايداۋ تەحنيكاسىن بەرىلە زەرتتەيدى. ول كۇندىز مۇقيات ساباق تىڭداپ، ەستەلىك جازىپ، تۇندە شام سوندىرىلگەننەن كەيىن دارەتحاناداعى شامنىڭ جارىعىمەن ەستەلىك كورەدى. كەيىن مەكتەپ وقۋ-شىلاردىڭ دەنساۋلىعىنان الاڭداپ، ونىڭ تۇندەلەتىپ ساباق قاراۋىنا قوسىلمايدى. ول سوندا دا قول شىراق ساتىپ الىپ، قول شىراق جارىعىمەن كورپەنىڭ ىشىندە تىعىلىپ ۇيرەنەدى. تىرىسشاڭ دا قاجىر-لى بولعان ول وقۋ تاۋسىلۋ ەمتيحانىندا با-رىنەن ۇزدىك ناتيجە جاراتادى.

مەكتەپ بىتىرگەننەن كەيىن، دۋ فىڭرۋي اۋە ارمياسىنىڭ ۇشاق ايداۋ قوسىنىنا بولىنەدى. مۇقيات ماشىقتا-نىپ، كىشى پەيىلدىلىكپەن سۇراپ ۇيرەن-گەندىكتەن، ۇشاق ايداۋ تەحنيكاسى تەز جوعارىلايدى. 1957 - جىلى ۇزدىك مەرگەن بولىپ باعالانادى، "قايسار قوسشى ۇشاق" دەگەن اتاققا يە بولادى.

1958 - جىلى 10 - ايدىڭ 10 - كۇنى تاڭعى جاقىن دۋ فىڭرۋي تۇرعان ۇشاق ايداۋ جۇڭدۋيى فۋجيانىڭ لۇڭتيانىنىڭ كەڭىستىگىندە ۇلى قۇرلىقتا شابۋىلداعان تايۋان گوميڭداڭ اۋە ارمياسىنىڭ 6 ۇشا-عىمەن قيان - كەسكى سوعىس جۇرگىزە-دى. ول 4 - ءنومىرلى ۇشاقتى ايداپ، جەتەكشى ۇشاقپەن بىرگە گوميڭداڭ اسكەري ۇشاعى شوعىرىنا تىكە تاپ بەرەدى، 86 — F سوعىس ۇشاعىنىڭ جەتەكشى ۇشاقتىڭ سوڭىنان تۇتقيىل شابۋىلداعانىن بايقاي سالىسىمەن، مايدى كۇشەپ بەرىپ الدىمەن شابۋىلعا ءوتىپ، ءبىر جولدا ونى اتىپ تۇسىرەدى. جەتەكشى ۇشاق حاۋىپتەن قۇتىلادى، الايدا ءوزى جاۋدىڭ 4 ۇشاعىنىڭ قورشاپ شابۋىلداۋىندا قالىپ، مەنشىكتى ۇشاققا وق ءتيىپ، باسى جارالانادى. حا-ۋىپتى ساتتە ول ەش ۇرەيلەنبەستەن جا-نىنا باتقان ازاپقا شىداپ، زاقىمدالعان مەن-شىكتى ۇشاقتى ايداپ، قارسى جاقتىڭ ءبىر ۇشاعىن كوزدەپ قىر سوڭىنان قالماي، 12 مىڭ مەتر كەڭىستىكتەن جەر بەتىنەن 3500 مەتر ارالىققا دەيىن قۋا سوققىلاپ، ونى اتىپ تۇسىرەدى. ۇشاق-تىڭ باسىن تۇزەپ تاعى سوعىسپاقشى بول-عاندا، مەنشىكتى ۇشاعى اۋىر زاقىمدالعا-نىقتان، مەڭگەرۋگە شاراسىز قالىپ، اما-لسىزدان پاراشوتپەن سەكىرەدى. جەر بە-تىنە تاياپ قالعاندا، جاۋ ۇشاعىنىڭ شابۋ-ىلىنا ۇشىراپ، سول جىلى نەبارى 25 جا-سىندا ەرلىكپەن قۇربان بولادى.

سول جىلى 11 - ايدىڭ 27 - كۇنى جۇڭگو حالىق ازاتتىق ارمياسى اۋە ارمياسى ساياسي ءبولىمى وعان 1 - دارە-جەلى ەڭبەك جازادى. 1964 - جىلى 9 - ايدىڭ 29 - كۇنى اۋە ارمياسىنىڭ باسشى-لىق ورگانى ونىڭ كوزى تىرىسىندە تۇرعان جۇڭدۋيعا "دۋ فىڭرۋي جۇڭدۋ-يى" داڭقتى اتاعىن بەرەدى.

دۋ فىڭرۋي قۇربان بولعانىنان كەيىن، ونىڭ ىزگى ىستەرى مەن رۋحىن ەسكە ءتۇسىرۋ جانە ونى جالعاستىرۋ ءۇشىن، فاڭچيڭ اۋدانى دۋ فىڭرۋي ەس-كەرتكىش سارايىن سالادى ءارى ىلگەرىن-دى - كەيىندى اۋدان قالاشىعىنداعى نە-گىزگى كوشەگە فىڭرۋي جولى دەپ، اۋدان قالاشىعىنداعى ەڭ ۇلكەن الاڭعا فىڭرۋي الاڭى دەپ، اۋدان قالاشىعىنىڭ دۇڭگۋانى فىڭرۋي ءىس باسقارماسى دەپ ات قويادى ءارى قاھارماننىڭ تۋعان جەرى جاڭۋا قىستاعىنىڭ اتىن فىڭرۋي قىستاعى دەپ، قىستاق ورتا مەكتەبىنىڭ اتىن فىڭرۋي ورتا مەكتەبى دەپ وزگەرتەدى.

60 نەشە جىلدان بەرى دۋ فىڭرۋي-دىڭ قاھارماندىق ىزگى ىستەرى اۋىزدان - اۋىزعا تارالادى. فاڭچيڭ اۋداندىق حالىق-تىق قارۋلى ءبولىمىنىڭ جياۋداۋيۋانى ما چيڭسى ۇدايى 30 جىل دۋ فىڭرۋيدىڭ قاھارماندىق ىزگى ىستەرىن اشىپ، 70 نەشە جەلىلەس حابار جازادى. دۋ فىڭ-رۋيدىڭ تۋعان اعاسى دۋ فىڭجيا كاريا اسكەري بولىمدەر مەن مەكتەپتەرگە ىس-كەرىلەي بارىپ، مەملەكەت قورعانىسى تاربيەسىن جۇرگىزىپ، 100 مىڭنان استام تىڭدارمانعا 200 نەشە رەت باياندام جاسادى. دۋ فىڭرۋي ەسكەرتكىش سارايىنا قويىلعان "دۋ فىڭرۋي سوعىس ۇشاعى"نىڭ 30 نەشە جىلدان بەرى "كەزدەسكەن قوناعى" 3 ميلليون ادام - رەتتەن استى.

بۇل كۇندەرى فاڭچيڭ اۋدانى "ۇشقىشسلار وشاعى" دەگەن اتپەن ايگە-لى. فاڭچيڭ اۋداندىق حالىقتىق قارۋلى ءبولىمىنىڭ تانىستىرۋىنا قاراعاندا، دۋ فىڭرۋي قۇرباننىڭ ىقپالىمەن فاڭچيڭ اۋدانىندا ۇزدىكسىز 20 نەشە جىل بويى "اسكەرگە بارۋ ورلەۋى" جارىققا شىعىپ، اسكەري مەكتەپتەرگە 1000عا جۋىق وقۋشى جىبەرگەن، ونىڭ ىشىندە 142 ۇشقىش بار.

ءورت وشىرگەن قاھارمان: شياڭ شيۋلي

شينحۋا اگەنتتىگىنىڭ 7 - ايدىڭ 28 - كۇنى گۋاڭجوۋدان بەرگەن حابارى (ءتىلشى لي شيۇڭيڭ). "اشىق - جارقىن شياڭ شيۋلي، بەينەسى ۇقسايدى تايشانعا؛ قاتەرگە باسىن ءباي تىگىپ، ونەگە بولدى تالايعا". بۇل لين بوچۇي جول-داسىنىڭ مەملەكەتتىڭ مال - مۇلكىن امان الىپ قالىپ، حالىقتىڭ ءومىرىنىڭ حاۋىپ-سىزدىگىن قورعاۋ جولىندا داڭقپەن قۇربان بولعان ايەل كومپارتيا مۇشە-سى شياڭ شيۋليدى ەسكە العانداعى ارناۋ ءسوزى.

شياڭ شيۋلي، 1933 - جىلى 5 - ايدىڭ 13 - كۇنى گۋاڭجوۋ قالاسىنداعى ءبىر كەدەي وتباسىندا دۇنيەگە كەلگەن. جاڭا جۇڭگو قۇرىلعانىنان كەيىن، شياڭ شيۋلي گۋاڭجوۋ قالاسى حىجيگۇڭ ءدارى زاۋو-دىندا جۇمىس ىستەيدى.

1958 - جىلى 12 - ايدىڭ 13 - كۇنى كەشتە شياڭ شيۋلي مەن تاعى باسقا 2 جاس ايەل جۇمىسشى لو شيۋميڭ، ساي چيۋمەي ءدارى زاۋودىنىڭ 4 - قاباتىنداعى حيميا ونەركاسىبى سەحىندا ۇستەمە جۇمىس ىستەپ، حيميالىق ءدارى "مەتيل تيوۋرادسيل"دى جاساپ جاتقان ەدى. سول كەزدە لو شيۋميڭ ءبىر تورسىعىنىڭ تازا سالماعى 25 كيلوگرام كەلەتىن سۋسىز سپيرتتى مەنزۋركاعا قۇيىپ جاتقاندا، شياڭ شيۋلي ونىڭ ارەڭ كوتەرىپ تۇرعانىن بايقاپ كومەكتەسەدى. ءبىراق شياڭ شيۋلي 3 - مەنزۋركاعا سپيرتتى قۇيىپ تۇرعاندا، قيسايا تۇسكەن تورسىق تەپە - تەڭدىگىنەن ايرىلىپ، جەرگە ءتۇسىپ كۇل پارشا بولادى.

20 نەشە كيلوگرام سپيرت توگىل-ىپ، سەحتاعى جانىپ تۇرعان 10 نەشە مەشكە اعىپ بارادى. مەشتىڭ ىستىعىنا تيگەن سپيرت لەزدە لاۋلاپ جانىپ، سەحتىڭ ءىشى ءاپ - ساتتە وتقا ورانادى. ونان دا قورقىنىشتىسى، كارەسىنگە شىلانعان 7 شەلەك 60 كيلوگرام اۋىرلىقتا-عى مەتال ناتري سپيرت توگىلگەن جەردەن 4 مەترگە جەتپەيتىن ارالىقتا تۇرعان ەدى، مەتال ناتري سۋعا تيسە نەمەسە جوعارى تەمپەراتۋراعا جولىقسا، جارىلىس جاسايدى. وندا تۇتاس زاۋود ۆيراندالىپ قانا قالماستان، ماڭايداعى 9 ساۋدا اۋماعىنداعى ساۋدا جايمالارىن، تۇرعىندارىن، مەكتەپتى شارپۋشى ەدى.

شياڭ شيۋلي ەشتەڭەنى ويلاۋعا ۇل-گىرمەستەن باس كيىممەن، كويلەگىمەن سپيرتتى بوگەپ، ءورتتىڭ ۇلعايۋىن تو-سادى. ورتتە ونىڭ باس كيىمى، كويلەگى كۇيىپ كەتەدى، شياڭ شيۋلي ۆيلانباس-تان قوس قولىمەن سپيرتتىڭ مەتال ناتريعا قاراي اعۋىن بوگەيدى. ءورت سوندا دا لەزدە جانىپ، مەتال ناتريدان اق ءتۇتىن كوتەرىلە باستايدى. شياڭ شيۋلي جەرگە جاتا قالىپ، ءوز دەنەسىمەن سۇراپىل ءورتتى توسا-دى.

ءورتتى ەڭ سوڭىندا داۋىستى ەستي سالا كەلگەن جۇمىسشىلار سوندىرەدى، ءبىراق شياڭ شيۋليدىڭ بەلۋارىنان تو-مەنگى جاعى اۋىر دارەجەدە كۇيىپ جارا-لانادى، ەكى اياعى سىرەسىپ جازىلماي قالادى، ءتىپتى تىزەسىنىڭ سۇيەگى كورى-نىپ تۇرادى.

شيپاحانادا ەس - ءتۇسسىز 3 كۇن، 3 ءتۇن جاتقان سوڭ، شياڭ شيۋلي اقى-رىنداپ ەسىن جيادى. ول كوزىن اشا سا-لىسىمەن: "مەتال ناتري جارىلىس جاسا-دى ما؟ زاۋود زيانعا ۇشىرادى ما؟ لو شيۋميڭ جارالاندى ما؟"، - دەپ سۇ-رايدى.

بالنيتسادا ەمدەلىپ جاتقاندا، شياڭ شيۋلي ادامنىڭ ويى جەتپەس جە-گەرمەن اۋرۋ ازابىنا توزەدى. ءار رەت بۋىزىلعان ەتتى كەسكەن، تەرى كوشىر-گەن، قان قۇيعان، ۇكول قۇيعان كەزدە-رىندە ەمدەۋ قىزمەتكەرلەرىنىڭ ونىڭ جۇزىنە قاراۋعا داتتەرى شىدامايدى. ءار رەت قاتتى اۋىرعان كەزدە ول توزىمدە-لىكپەن ءتىسىن تىسىنە باسىپ شىدايدى. كەيدە ءتىپتى شىداماي كەتكەندە، ەمدەۋ قىزمەتكەرلەرىنە پاتەفون قويعىزىپ، ىڭىرسىعان داۋىسىن ءان اۋەنىمەن باسا-دى. شيپاحانا بار امالدى سالىپ قۇتقارسا دا ەڭ سوڭىندا شياڭ شيۋليدىڭ جانىن الىپ قالا المايدى. ءورت اپاتى بولىپ 33 كۇننەن كەيىن، شياڭ شيۋلي قايتىس بولادى.

شياڭ شيۋلي داڭقپەن قۇربان بولعا-نىمەن، ونىڭ ادامدارعا جاساعان ىقپالى كۇننەن - كۇنگە كەڭەيۋدە. كوپتەگەن زاۆود، مەكتەپ شياڭ شيۋليعا ازا ءبىل-دىرۋ جينالىسىن، ونىڭ ىزگى ىستەرىنەن باياندام جاساۋ جينالىسىن وتكىزەدى. جۇڭگو كوممۋنيستىك پارتياسى گۋاڭجوۋ قالالىق كوميتەتى ۇگىت ءبولىمى، كوممۋنيستىك جاستار وداعى گۋاڭدۇڭ ولكەلىك كوميتەتى سياقتى ورىندار گۋاڭجوۋ قالاسىنداعى كومپارتيا مۇشەلە-رىن، كوممۋنيستىك جاستار وداعى مۇشە-لەرىن شياڭ شيۋليدىڭ وسكەلەڭ ءمورال-ىنان ۇيرەنۋگە ۇندەيدى. لين بوچۇي، دۇڭ بي - ۋ، گو مورو قاتارلى جولداس-تار شياڭ شيۋليدى ەسكە الىپ ارناۋ ءسوز جازادى.

شينجياڭ گازەتى سايتى http://kazakh.xjdaily.com

مەكەن - جايىمىز: ۇرىمجى قالاسى ياڭزىجياڭ جولى 1 - ءنومىرلى اۋلا، پوچتا ءنومىرى: 830051، فاكس: 5593305 ايلىق باعاسى 19 يۋان، جىلدىق باعاسى 228 يۋان