شىنجياڭ گازىتى

2020 ـ جىل 12 ـ ئاي
29
سەيسەنبى
哈萨克文 12 月 29 日

新疆日报社出版 شىنجياڭ گازىتى مەكەمەسى شىعاردى
CN 65-0003/-H ھ ل نشىردەگى ئبر تۇتاس ۋلاسپالى باسلىم ئنومرى:

新疆日报 شىنجاڭ گېزىتى

پوچتاعا جازىلۇ ئنومرى:13-57 ماقالا جولداۋ پوچتا ساندىعى:xjrbdzb@xjdaily.com 25287 ـ سان بۇگىن 4 بەت

شي جينپيڭ رەسەيدىك زۇكتۇكى پۇتينمەن تەلەفوندا سويلەستى

شىنجاڭ اگـەنتسگىنىڭ 12 ـ ايدىڭ 28 ـ كۇنى بەيجىڭنەن بەرگەن حابارى. مەملە- كـەت ئتوراعاسى شي جينپيڭ 12 ـ ايدىڭ 28 ـ كۇنى كەشتە رەسـەيدىڭ زۇكتۇكى پۇتينمەن تەلەفوندا سويلەستى.

(جالعاسى 2 ـ بەتتە)

شي جينپيڭ يوسپيا ـ گەرتسەگوۋينا ئتوراعالار القاسىنىڭ كەزەكتى ئتوراعاسى دوديككە حال سۇراۋ تەلەگرامماسىن جولدادى

شىنجاڭ اگـەنتسگىنىڭ 12 ـ ايدىڭ 28 ـ كۇنى بەيجىڭنەن بەرگەن حابارى. مەملەكەت ئتوراعاسى شي جينپيڭ 12 ـ ايدىڭ 28 ـ كۇنى بوسنيا ـ گەرتسەگوۋينا ئتوراعالار القاسىنىڭ كەزەكتى ئتوراعاسى دوديككە تەلەگرامما جولداپ، دوديكتىڭ جاڭا تيپتى ايدارشا ۋيرۇسمەن جۇعمەدالعاندىعىنا بايلانىستى حال سۇرادى. ونىڭ ەرتەرەك ساۋبەپ كەتۇدن ئارى بوسنيا ـ گەرتسەگوۋينا حالقىنىڭ نىدەتتى ەرتەرەك جەڭۇن تىلەدى.

چىن چۋانگو اۆتونوميالى رايوندىق پارتكوم ۇگىت ـ يدەيا قىزمەتى باسشىلىق گرۋپپاسىنىڭ ماجلىسىندە بىلاي دەپ باسا دارىپتەدى

باس شۇجي شي جينپيڭنىڭ ۇگىت ـ يدەيا قىزمەتى جونىندەگى ماڭىزدى بايىمداۋلارىن ىسكەرلەي ۇيرەنىپ،

ۇگىت ـ يدەيا قىزمەتىنىڭ يورىسىن، مىندەتىن ورىنداۋ قابىلەتى مەن ورەسىن ۇزدىكسىز جوعارىلاتۋ كەرەك

شوكىرات زاكىر، شاۋكەت يمىن، نۇرلان ئابىلماجىن، ۋالىڭ جۇنجىڭ، لي پىڭشين قاتىناستى

گازەتىمىزدىڭ جالپىلىق اقپارات قۇرالدارى تىلشىلەرى **ياۋ تۇڭ، ۋالىڭ شيڭرۇي** 12 ـ ايدىڭ 28 ـ كۇنى ۇرىمجىدەن حابارلايدى. جۇقىتا اۆتونوميالى رايوندىق پارتكومنىڭ ۇگىت ـ يدەيا قىزمەتى باسشىلىق گرۋپپاسى ئماجلىس اشىپ، باس شۇجي شي جينپيڭنىڭ ۇگىت ـ يدەيا قىزمەتى جونىندەگى ماڭىزدى بايىمداۋلارىن جانە «پارتيانىڭ ۇگىت ـ يدەيا قىزمەتى تۇرالىنى» ىسكەرلەي ۇيرەنىپ، بۇكىل رايونىڭ ۇگىت ـ يدەيا قىزمەتىن ورنالاستىرۋدى، جايعاستىرۋدى. اۆتونوميالى رايوندىق پارتكومنىڭ شۇجيى، اۆتونوميالى رايوندىق پارتكوم ۇگىت ـ يدەيا قىزمەتى باسشىلىق گرۋپپاسىنىڭ باستىعى چىن چۋانگو ئماجلىستى باسقاردى.

اۆتونوميالى رايونىڭ باسشىلارىنان شوكىرات زاكىر، شاۋكەت يمىن، نۇرلان ئابىلماجىن، ۋالىڭ جۇنجىڭ، لي پىڭشين، شۇي حايرۇڭ، ەركىن تۇنياز، تيان ۋىن، لي يفي، سارقىت اقان، يالىڭ شين، جالىڭ چۇنلين، ۋالىڭ ميڭشان قاتارلىلار ماجلىسكە قاتىناستى.

چىن چۋانگو بىلاي دەپ اتاپ كورسەتتى: پارتيا 18 ـ قۇرىلتايىنان بەرى شي جينپيڭ جولداستى ۇيتقى ەتكەن پارتيا ورتالىق كوميتەتى ۇگىت ـ يدەيا قىزمەتىن جالپى جاعداي قىزمەتتەندەگى ماڭىزدى ورىنعا قويدى، باس شۇجي شي جينپيڭ پارتيانىڭ ۇگىت ـ يدەيا قىزمەتىن جالپى جاعداي قىزمەتتەندەگى ماڭىزدى ورنىن ارقاۋ ەتە وتىرىپ، ئبىرسىپىرا ماڭىزدى بايىمداۋلار جاساپ، پارتيامىزدىڭ ۇگىت ـ يدەيا قىزمەتىنىڭ زاڭدىلىعى جونىندەگى تانىمىن بارىنشا تەرەڭدەتىپ، جاڭا داۋىرلەگى پارتيانىڭ ۇگىت ـ يدەيا قىزمەتىن ويداعىداي ستەۋگە ئتۇبىرلى بويسۇنۇ ولشەمىن ازىرلەدى. «پارتيانىڭ ۇگىت ـ يدەيا قىزمەتى تۇرالى» باس شۇجي شي جينپيڭنىڭ پارتيانىڭ ۇگىت ـ يدەيا قىزمەتى جونىندەگى جاڭا يدەيالارىن، جاڭا كوزقاراستارىن، جاڭا تۇجىرىمدارىن شوعىرلى ايگىلەدى، ول ـــ باس شۇجي شي جينپيڭنىڭ ۇگىت ـ يدەيا قىزمەتى جونىندەگى ماڭىزدى بايىمداۋلارىن جان ـ جاقتى، جۇيەلى بەينەلەگەن قۇزىرلى شعارما. "ئتورت تانىمدى" كـۇشەيتىپ، "ئتورت سەنىمدى" بەكەمدەپ، "ەكىنى قورعاۋدى" ورنداپ، (جالعاسى 2 ـ بەتتە)

كۇشار ۇلكەن نانىنداعى بايۇ جولى

ئبرىنشى مەشتەگى ناندار ەندى عانا كولكە كە تيەلىپ جونەلتىلپ ەدى، نان ساتىپ الىعالى كەلگەن شارۇالار الدەقاشان ەكىنشى مەشتىڭ نانىن كۇتىپ تۇردى.

سەحتا الدىندا تۇرعان شاعالاداي ۇن، مولدىرەگەن سۇماي، التىنداي سارى كۇنجۇت، قىپ ـ قىزىل قىزىل بۇرىش، ال كۇلگىن جەمىس توسابى سياقتى ازىق ماتەريالدارىنىڭ تۇرلىشە ۇلگىدەگى نانعا اينالعانىن كورگەن نان يلەپ ازىرلەيتىن ئاينيسام باراتتىڭ ئجۇزى باقىت پەن تابىس سەزىمىنە تولدى. ول: "كۇشار ۇلكەن نانى بۇل ارانىڭ اۋىل شارۋاشىلىعى ونىمدەرىن تۇگەلدەي جاندانىدىرادى، شارۋالاردىڭ نان شارۋاشىلىعىنا سۇيەنىپ اقشا تابۋ جولى بارعان سايىن كوبەيە ءتۇستى"، ەدەي شاتتانا.

كۇشار قالالىق تۇرعىن ئۇي جانە قالا، اۋىل قۇرىلىسى مەكەمەسىنىڭ ۇچا 3 ـ قىستاعىندا تۇراتىن "ۇعىسۋ، تىمدىلىك جاساۋ، توعىستىرۋ" قىزمەت اتىرەتىنىڭ باستىعى، ئبىرىنشى شۇجي ۋالىڭ شىرۇڭىنىڭ تانىستىرۇىنشا، بيىل قىزمەت اتىرەتى 3 ميللىون يۇاننان استام ۇلكەن نانى ءتۇرىن ئۇقساس ەمەس. ول ءوزى ءبىر ءتۇرلى نان جاساپ شىعارعان. ول ءوزى جاساعان نان ءبىر ءتۇرلى ءدامدى بولىپ قانا قويماي، ءتۇرلى ءتۇستى بولىپ، كوزگە ەرەكشە كورىنەدى. ول ءوزى جاساعان نان ءبىر ءتۇرلى ءدامدى بولىپ قانا قويماي، ءتۇرلى ءتۇستى بولىپ، كوزگە ەرەكشە كورىنەدى. ول ءوزى جاساعان نان ءبىر ءتۇرلى ءدامدى بولىپ قانا قويماي، ءتۇرلى ءتۇستى بولىپ، كوزگە ەرەكشە كورىنەدى.

كەدەيلەردى سۇيەمەلدەۋ قارجىسىن ئوتەنىش ەتىپ، سايبويى ۇلكەن نان بازارىن سالىپ، ۇچا قالاشعىنىڭ ئارقايسى قىستاق تارىنداعى نان جاباتىن بايلىقتاردى بىرىكتىرىپ، كووپەراتيۆ قۇرىپ، ئبىر تۇتاس باسقارىپ، ئبىر تۇتاس جۇمىس جۇرگىزگەن ەكەن.

نان شارۋاشىلعىنىڭ كاسىپ سالالانۇى ساتۇ مولشەرىنىڭ جوعارىلاۋى، ئتۇرىنىڭ مولايۇى، جۇمىسقا قابىلداۋدىڭ كوبەيۇى، كىرىستىڭ جوعارىلاۋى سىندى تىكە وزگەرىستەر الا كەلدى. سونىمەن بىرگە، تاعى ۇچا 3 ـ قىستاعى مەن توگىرەگىندەگى قىستاقتاردىڭ دامۇن جەتەكتەدى، ئسۇت نان، (جالعاسى 2 ـ بەتتە)

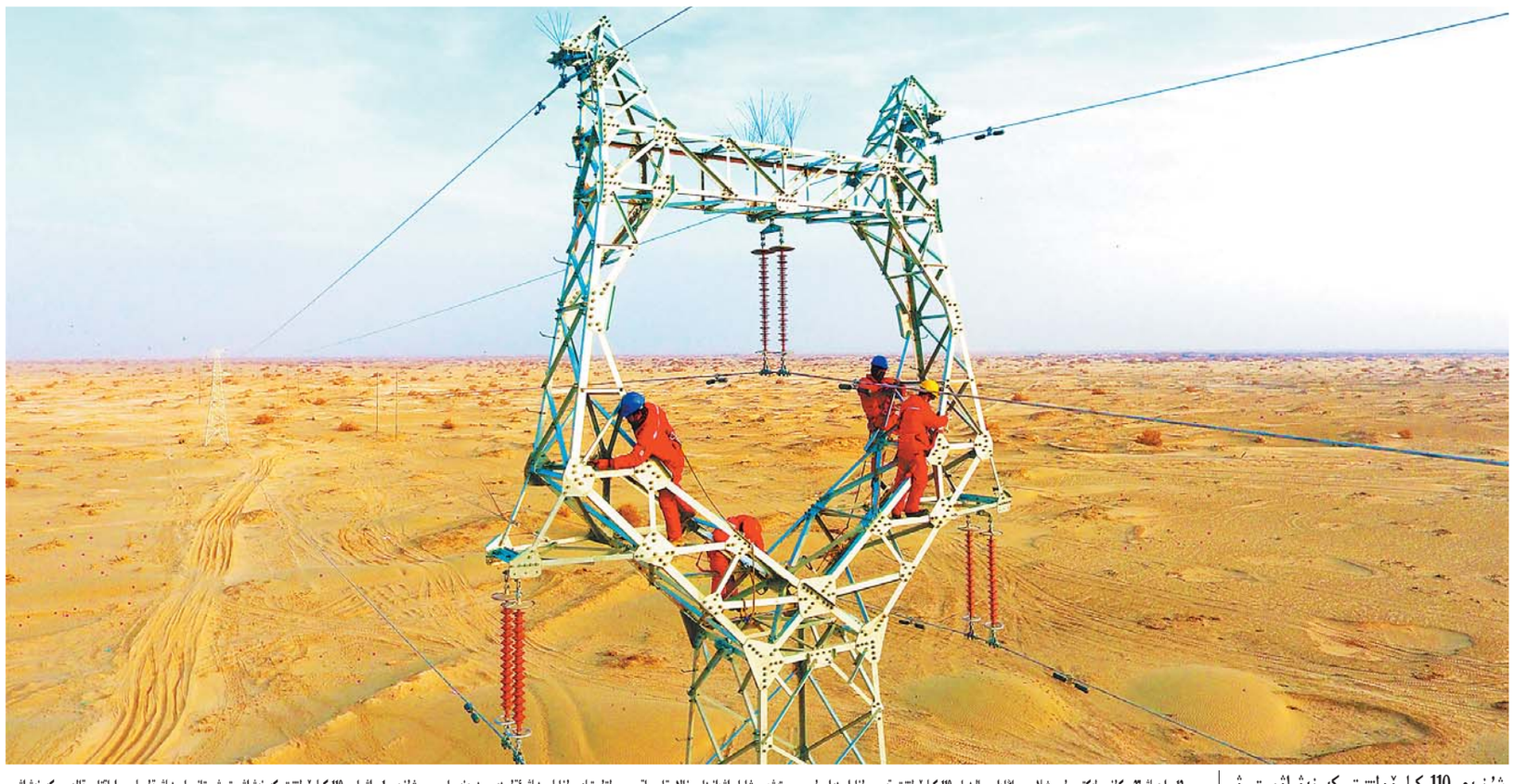

شۇنبەي 110 كيلوۆولتتىق كەرنەۋ اۋىستىرۋ ستانسياسى جەدەل سالىنۇدا

12 ـ ايدىڭ 27 ـ كۇنى ەلەكتر جۇمىستىلارى جاڭادان سالىنعان 110 كيلوۆولتتىق تەمىر مۇنارا ءتۇرى بىرنالاسقان باتىس سولتۇستىك مۇنايلىعىنىڭ ءتۇبىندى ينجەنەريالىق ـ شۇنبەي 1 ـ ۇەعا 110 كيلوۆولتتىق كەرنەۋ اۋىستىرۋ ستانسياسىنىڭ قۇرىلىسى اياقتالدى. كەرنەۋ اۋىستىرۋ ستانسياسىنىڭ ءساتتى قولدانىسقا بەرىلۋىن قامتاماسىز ەتۋ ءۇشىن، باتىس سولتۇستىك مۇنايلىعى ينجەنەريالىق قىزمەت ونەۋ ورتالعىنىڭ تەحنيكەرى قۇمدى شولدە 40 كۇن تۇرىپ، يگەۋاتتىق سىناقتان وتكىزۋ، ەلەكترلىك سىناپ بايقاۋ سياقتى قىزمەتتەردى ورىستەتتى. ☐سۇرەتتى تۇن جۇي تۇسىرگەن

ءتۇيىندى قىزمەتتەردى كۇش سالا ويداعداي تيانانقاندىرايىق

— اۆتونوميالى رايوندىق پارتكومنىڭ ەكونوميكالىق قىزمەت ءماجلىسىنىڭ رۋحىن ۇيرەنۋ، دايەكتىلەندىرۋ جونىندە

☐ گازەتىمىزدىڭ شولۋشىسى

اۆتونوميالى رايوندىق پارتكومنىڭ ەكونوميكالىق قىزمەت ءماجلىسى ناتيجەلەردى تولىق تۇراقتاندىرۋ، قينىلشىلقتار مەن ماسەلەلەرگە تۇرا قاراۋ، جاعدايدى دالمە ـ ءدال يگەرۋ نەگىزىندە، بۇكىل رايونىنىڭ كەلەر جىلعى ەكونوميكالىق قىزمەتتى ويداعداي ستەۋگ ءۇشىن نسانا ـ مىندەتتەردى ايقىندايپ، ءتۇيىندى قىزمەتتەردى ورنالاستىردى. "13 ـ بەسجىلدىق" ايا قتاۋ، "14 ـ بەسجىلدىقتىڭ" شمىلدىعى اشىلۋ الدىندا تۇر، "14 ـ بەسجىلدىقتا" جاقسى باستاما اشۇعا شىنايى كەپىلدىك ەتىپ، پارتيا قۇرىلعاندىعىنىڭ 100 جىلدىعىن ۇزدىك ناتيجەمەن قۇتتىقتاۋ ءۇشىن، ءسوز جوق، قوعام ورنىقتىلىعى مەن بايانداۋى تىنىشتىق باس نىسانا سىن مقتاپ يگەرىپ، جاڭا داۋۇ كەزەڭىن تياناق ەتىپ، جاڭا داۋۇ ۇستانىمنامىن تابانداۋى بولىپ، جاڭا داۋۇ ارناسىمەن توعىسىپ، ءتۇرلى ءتۇيىندى قىزمەتتەردى كۇش سالا ويداعداي ستەپ، تۇيىندەردەن قامال الۋ ارقىلى جالپى جاعداي قىزمەتتىڭ جەتەكشىلىك ەتىپ، رايونىمىز ەكونوميكاسىنىڭ ۇزدىكسىز قالپىنا كەلتىرۋ جانە جوعارى ساپالى داۋىن ىلگەرىلەتۋ كەرەك.

كەلەر جىل ەلىمىزدىڭ وسىزاماندانىدىرۋ قۇرىلىسى ۇردىسىندە ەرەكشە ماڭىزعا يە ءبىر جىل، "14 ـ بەسجىلدىق" باستاما اشىپ، جاپپاي سوتسياليستىك وسىزاماندانعان مەملەكەت قۇرۇدىڭ جاڭا ساپارى باستالادى، ەكونوميكالىق قىزمەتتى ويداعداي ستەۋدىڭ ماڭىزى زور. ءبىز قىمباتتى ۋاقىت كەزەڭىنەن جاقسى پايدالانىپ، زەيىن ـ زەردەنى شوعىرلاندىرىپ رەفورما جاساۋدى، جاڭالىق اشۇدى ىلگەرىلەتىپ، جوعارى ساپالى داۋۇ ارقىلى "14 ـ بەسجىلدىقتىڭ" تاماشا باستاماسىن اشۇنمىز كەرەك. اۋىر جاۋاپكەرلىكتى مىزعىماي ۇستىنە الۋ، بۇرىشتى ارقالاۋ، بۇكىل رايوندا جوعارىدان تومەنگە دەيىن ەلىمىزدىڭ جاپپاي سوتسياليستىك وسىزاماندانعان مەملەكەت قۇرۇدىڭ جاڭا ساپارىن باستاپ، ەكىنشى 100 جىلدىق كۇرەس نسانا قاراي جورىق جاسايتىن جاڭا داۋۇ كەزەڭنە وتۇنە ىرىقتىلىقپەن ۇيلەسىپ، شينجياڭنىڭ ءس جۇزىندەگى نەگىزگە الا وتىرىپ ەكونوميكالىق، قوعامدىق داۋۇ قىزمەتىن ىلمي جوسپارلاۋعا تابانداۋى بولۋ؛ جاڭالىق اشا داۋۇ، سايكەستىك داۋۇ، جاسىل داۋۇ، اشىق داۋۇ، بىرگە يگىلىككە كەنەلەتىن داۋۇ سىندى جاڭا داۋۇ ۇستانىمىن مزعىماس تابانداۋلىقپەن دايەكتىلەندىرىپ، (جالعاسى 3 ـ بەتتە)

اۆتونوميالى رايوندىق 13 ـ كەزەكتى حالىق ۇكىمەتى 107 ـ رەتكى ۇنەمىلك ستەر ءماجلىسىن اشتى

گازەتىمىزدىڭ جالپىلىق اقپارات قۇرالدارى ءتىلشىسى **يۇان لەي** 12 ـ ايدىڭ 28 ـ كۇنى ۇرىمجىدەن حابارلايدى. تايالۇدا اۆتونوميالى رايونىڭ ءتوراعاسى شوكىرات زاكىر اۆتونوميالى رايوندىق 13 ـ كەزەكتى حالىق ۇكىمەتىنىڭ 107 ـ رەتكى ۇنەمىلك ستەر ءماجلىسىن باسقارىپ اشىپ، اكىمشىلىك جۇيەلى حۇجاتتاردى باسقارۇدى كۇشەيتۇ، اكىمشىلىك تەكسەرىپ بەكىتۇ ءتۇزىمى رەفورماسىن تەرەڭدەتۇ، شينجياڭنىڭ تاس ۇڭگىر بۇتحانالارىن قورعاۋدى جانە ودان پايدالانۇدى كۇشەيتۇ، قالا ـ قالاشقتاردا ىعى بايىرعى، كونە شاعىن اۇماقتاردى جاڭالاۋ جانە قازىر بار تۇرعىندار ۇيىنە لىپت ورناتۇ سياقتى قىزمەتتەردى اقىلداستى.

ءماجلىس منالاردى اتاپ كورسەتتى: اكىمشىلىك جۇيەلى حۇجاتتاردى شعارۇ جانە تاراتۇ ـــ اكىمشىلىك ورگاندارىنىڭ زاڭ بويىنشا فۇنكتسياسىن اتقارۇداعى ماڭىزدى ءتاسىلى. جەر ـ جەر، قاتىستى تاراۋلار اكىمشىلىك جۇيەلى حۇجاتتاردى باسقارۇدى كۇشەيتىپ، (جالعاسى 2 ـ بەتتە)

رايونمىزدىڭ قويۇ مۇناي اشۇ تەحنيكاسى حالقارالىق وزىق ورەگە جەتتى

گازەتىمىزدىڭ جالپىلىق اقپارات قۇرالدارى ءتىلشىسى **ما ينيك** 12 ـ ايدىڭ 28 ـ كۇنى ۇرىمجىدەن حابارلايدى. جۇگگو مۇناي شينجياڭ مۇنايلىعى. جۇگگو مۇناي شينجياڭ مۇنايلىعىنىڭ سەرىكتەستىگىنەن ۇعىسۇمىزشا، 12 ـ ايدىڭ 28 ـ كۇنى بەيجىڭدە وتكەن زىلگەن ماماندارىدىڭ ساراپتاۋ ماجلىسىندە جۇگگو مۇناي شينجياڭ مۇنايلى. عى سەرىكتەستىگى، جۇگگو مۇناي بارلاۋ ـ اشۇدى زەرتتەۋ اكادەمياسى، جۇگگو مۇناي ينجەنەريا قۇرىلىس شەكتى سەرىكتەستىگى، باتىس ۇگتۇستىك مۇناي داشۇەسى، جۇگگو مۇناي داشۇەسى (بەيجيڭ) بىرلەسىپ ورنىداعان "كۇشتى ءار تەكتى ەرەكشە اسا قۇيۇ مۇنايدى اشۇدىڭ شەشۇشى تەحنيكاسى جانە ونەركاسىپكە قولدانىلۇى" تابىسى ءبىر اۇزدان ماقۇلداندى. ساراپتاۋ القاسى وسى تابىس حالقارالىق وزىق ورەگە جەتتى دەپ قارادى.

ساپالى نافتەنيل قويۇ مۇنايى مۇنايدىڭ شىنىدەگى "سيرەك جەر ەلەمەنتى" دەپ اتالادى. شينجياڭنىڭ جوعارى ويپاتتىنداعى قويۇ مۇناي بايلىعىنىڭ قورى ءبىر ميللياردتونناداڭ اسادى، ساقينالى الكان قۇرامى 69.7%كە جەتسە، دۇنيە جۇزىندەگى قورى ەڭ مول سانالادى. (جالعاسى 4 ـ بەتتە)

نارات مەملەكەت دارەجەلى سايا حاتتىق دەمالىس ءوڭىرى دەڭگەيىنە كوتەرىلدى

شينجياڭ جانسى جەر

گازەتىمىزدىڭ جالپىلىق اقپارات قۇرالدارى ءتىلشىسى **ياۋ گاڭ** 12 ـ ايدىڭ 28 ـ كۇنى ۇرىمجىدەن حابارلايدى. اۆتونوميالى رايوندىق ماديەنيەت جانە ساياحات مەڭگەرمەسىنەن ۇعىسۇمىزشا، 12 ـ ايدىڭ 28 ـ كۇنى ماديەنيەت جانە ساياحات مينيسترلىگى 2020 ـ جىلعى جاڭا ءبىر توپتامى مەملەكەت دارەجەلى ساياحاتتىق دەمالىس وڭىرلەرى ءتىزىمىن جاريالاعان، نارات ساياحاتتىق دەمالىس ءوڭىرى وسى قاتاردان ورىن العان. بۇل شينجياڭداعى تۇڭعىش رەتكى مەملەكەت دارەجەلى ساياحاتتىق دەمالىس ءوڭىرى بولىپ تابىلادى.

نارات ساياحاتتىق دەمالىس ءوڭىرى كۇنەس اۋدانى شەكاراسى بويىنداعى بولىپ، تياڭشان تاۋىنىڭ قويناۋىنا، لە وزەنى اڭعارىنىڭ شعىس شەتىنە ورنالاسقان. ساياحاتتىق دەمالىس ءوڭىرى ۇلكەن ەمەس. ول ءوزى ءبىر ءتۇرلى ءدامدى بولىپ قانا قويماي، ءت�ىرلى ءتۇستى بولىپ، كوزگە ەرەكشە كورىنەدى. ول ءوزى جاساعان نان ءبىر ءتۇرلى ءدامدى بولىپ قانا قويماي، ءتۇرلى ءتۇستى بولىپ، كوزگە ەرەكشە كورىنەدى. ول ءوزى جاساعان نان ءبىر ءتۇرلى ءدامدى بولىپ قانا قويماي، ءتۇرلى ءتۇستى بولىپ، كوزگە ەرەكشە كورىنەدى.

扫码下载 石榴云 客户端
天山网 www.ts.cn | 石榴云 | 新疆日报
新 疆 报 业 传 媒 集 团